

「出会い」の場を育む仕事

高崎経済大学経済学部長

矢野 修一



現在、地方の私立大学を中心に、定員割れ、赤字経営が問題になっています。世界金融危機のあおりを受けて資産運用に失敗し、何十億という赤字を出す法人も珍しくはありません。しかしながら、事は私立大学にとどまらず、早晩、国公立大学にも統廃合・再編の荒波が押し寄せてくるでしょう。大学は今や「構造不況業種」の色合いを濃くしています。

このような状況下、高崎経済大学がこれまでどおり発展していくための、手軽な妙案などはありません。したがって、卒業生・現役生合わせて約3万人の母校として存続していくため、本学では、地道に「教育力」の向上に取り組んできました。

経済学部でもカリキュラム改革に着手し、今では、1年次必修科目「市場と経済」「企業と会計」で経済学・経営学の土台を学んだ後、各自の問題関心、進路希望に従い、専門科目を段階的・系統的に学べるようになっていきます。2年の後期から始まる必修の演習(ゼミ)は、少人数で専門的研究を深めるだけでなく、実社会で必要とされるプレゼンテーション能力、コミュニケーション能力を養う場となっています。

教養教育では、伝統的なリベラル・アーツを維持しつつ、「ファイナンシャル・リテラシー」や「キャリア・デザイン」、実践的英語能力を養う「キャリア・イングリッシュ」「アカデミック・イングリッシュ」が開設され、学生諸君の関心にも応えています。英語に関しては、平成21年度入学生より、TOEICの受験が義務づけられるとともに、24時間在宅で英語学習に取り組める「e-Learning」のシステムが導入されます。就職・昇進の「必要条件」となりつつある英語能力向上を後押しする制度が整えられたわけです。

こうしてカリキュラムその他の改革を進めてきたわけですが、それでも一番大切なことは、今も昔も変わらないような気がします。制度に「魂」を入れるのは、生身の人間です。これからの世界を支える学生諸君が豊かな人生を過ごせるように、いろいろな人、いろいろな本、いろいろな考え方との「出会い」の場、そして今まで気づかなかった自分との「出会い」の場を育んでいくのが、私たち教師の仕事です。

果敢に挑戦しながら失敗したり、落ち込んでいる若者に、「全面的な失敗なんてないんだよ」「こんな考え方も、こんな可能性もあるんだよ」と諭し、次なるチャレンジの場へと導く。経験に学び、小さな成功体験を積み重ねてもらおう。遅々とした歩みであれ、そうした学びと出会いの場を育むことが、遠回りに見えて、結果的に大学の生き残りにもつながるのではないかと。そんなことを考えながら、学部長として多忙な日々を送っています。

地域政策学部長に就任して

高崎経済大学地域政策学部長

大河原 眞美



2007年8月に第5代地域政策学部長に就任しました。女性としては、初めての学部長ですが、地域政策学部的女子学生が4割にもなっているので、それだけお役にたてることも多いのではないかと考えています。

学部長に就任して驚いたのは、ルーティン的な仕事の種類と量の多さです。4月は、新任の先生に学部の説明をする仕事から始まって、入学式、新入生から4年生までのガイダンスと続きます。そして、自分の講義やゼミの指導も始まります。春から晩秋までは、有難いことなのですが、高校の先生方の来校を多く受け、また、他大学の先生方や自治体の方々や保護者の方々ともお会いします。夏は、オープンキャンパスもあり、夏休みは、県内を中心に高校訪問もします。秋になると、入試の業務が本格化します。入試は、大きいものだけでも、前期入試、後期入試、二種類の推薦入試、留学生試験が二回、それに、編・転入入試もあります。この他に、社会人入試、聴講生、帰国生徒、科目等履修生もあります。このため、11月中旬から3月末までは国外に出ることは実質的に不可能になっています。入試関連以外では、秋には同窓会や後援会関連の出張も多くなります。自分の研究の出張と合わせると週末自宅にいることはあまりありません。当然のことながら、教務関連の開講科目の調整などの仕事は、年間を通してあります。と言っても、これらはすべて、日常的にこなしていく仕事にしかすぎません。

学部長としての仕事は、大学を取り巻く環境が厳しく、そして、複雑化しているなか、学部の特色をどのように伸ばし、また、社会にどのように還元していくかについて積極的に取り組む創造的な仕事だと考えています。上記のルーティンの仕事を不備なくこなし、不測の事態にも的確に対応し、学部の2000名の学生にとっての学びやすい環境、そして、50名近い専任教員の働きやすい環境を確保し、地域貢献という観点からは、地域政策学部の元祖である本学部をより活力のあるものにしていかねばと思っております。地域政策学部は、今年で14年目とまだ新しい学部ですが、社会的にも高く評価されてきています。これは、地域が抱える問題が複雑化しているため、それらの課題に主体的に担う人材が求められているからです。これらの社会のニーズに応えるべく、学部のより良い地域貢献、教育・研究環境の整備に向けて、頑張っていきます。

第51回三扇祭を終えて

第51回三扇祭実行委員会 委員長

地域政策学部3年 **大澤 朋実**

第51回三扇祭は、10月31日から11月3日の4日間開催されました。幸いなことに4日間とも天気にも恵まれ、沢山の来場者や学生で賑わいました。

今年はテーマを「Glocal」と定め、本学の学生や大学関係者だけでなく市民や来場者の方々にも広く楽しんでいただける学園祭を目指しました。例年、教室展示は文化サークルの発表が中心でしたが、今年はゼミなどの参加が増えたので、来場者により多くの学生の活動を知っていただくことができましたと思います。図書館前オープンステージでは実行委員主催のステージ企画をはじめ、本学学生のステージ発表や本学OBや一般の方のステージ発表などが行われました。ステージ発表では、上並榎町八木節保存会による八木節など、例年以上に市民の参加があり、より深い市民と学生の交流ができたと思います。また、3日目にはアントキの猪木とアンダーソンの二組によるお笑いライブを、4日目にはI-luluというアーティストによる学園祭ライブを開催しました。また実行委員主催の企画として3on3バスケットボール大会やスタンプラリー、榛名駅伝大会も行いました。

そのほか、ゼミナール協議会主催の学内弁論大会やESS主催の英語弁論大会、土肥ゼミナール主催企画など学生主催の大会・企画も多く行われました。

また、第51回三扇祭では導入6年目になるリサイクルトレーの使用をはじめ、環境に配慮した間伐材割り箸の導入、廃油の回収・リサイクル、ゴミの8種類分別回収など、環境対策にも力を入れました。学園祭という人の集まる場で、分別回収やリサイクルに力を入れて取り組むことで、学生や来場者の環境意識を少しでも高めることができたのではないかと思います。

最後になりますが、第51回三扇祭を開催するにあたり、大学関係者をはじめとする沢山の方々にご支援・ご協力頂きました。この場をお借りして皆様に、心より御礼申し上げます。ありがとうございました。



↑実行委員会主催企画のなかでも一際にごわった女装コンテスト「Takasaki Girls!? Collection」



↑お笑いライブ「笑撃!!～元気があれば何でもできる～」は生の芸人を目見ようと、たくさん市民が来場してくれました。



↑三扇祭の環境対策を紹介する看板

地域政策学部体験実習

地域政策学部では3年次必修科目として1週間以上の企業への体験実習を取り入れています。目的は組織活動の実態を学び、職業人としての心構えを修得することと、就職活動におけるミスマッチを防ぐこと。実習受け入れ先には日程調整等、大変ご迷惑をおかけしていますが、学生にとってはとてもためになる実習です。今回、体験実習に参加した学生に、一問一答をお願いしました。

ドウ・ スポーツ プラザ高崎

ドウ・スポーツプラザ高崎は、会員制の総合スポーツクラブです。参加したのは、塚原満利子さんと館野雄彦さん。フロント業務、プールの監視、スイミングスクールの補助、スポーツジムフロアでの見回りなど、サービス業としてお客様の対応やプログラムの参加、お客様への指導など幅広い仕事を体験しました。



Q. 大変だったことは？

プールでの子供スクールのコーチの補助です。それと同時に、コーチの補助をしているとき、子供と仲良くなれたことがうれしかったです。

＝塚原さん

Q. 予想外のできごとは？

理不尽な理由でお客様に怒られたことです。何の関係もないことで怒られたので正直びっくりしましたが、気持ちを入れ替えて謝罪しました。あれは予想外のできごとでした。

＝館野さん



写真中央が館野さん



写真左が塚原さん

Q. 実習後、心境の変化は？

仕事をする大変さや苦勞を改めて感じました。いろんなことを考えて、いろんな人と関わって、自分の役割を全うしていかなければなりません。しかし、そんな中でもやりがいや楽しさ、うれしさを感じる場面も多々あると感じました。

＝館野さん

高崎 シティ ギャラリー

高崎シティギャラリーは、大小展示室やホール、フォーラムを備え、創作活動の発表の場を提供し、芸術活動の推進と発展を支える施設です。参加したのは、藤田慎之介さんと堀内隆広さん。受付案内業務と施設内点検を主に、イベントチラシの折込み、展示作品の搬出作業、駐車場整理、誘導まで多種多様な体験をしました。

Q. 緊張したことは？

初めて受付業務をしたときが一番緊張し大変だと感じました。まだ施設のことを詳しく知らない私が利用される方に対して、わかりやすく説明できるかとても不安でした。最終日には自信を持って説明できるまでに成長できたと思います。 =堀内さん



写真手前が堀内さん、奥が藤田さん

Q. 予想外のできごとは？

ラジオ高崎に出演し、実習の感想を報告。上手く話すことができませんでした。貴重な体験で、良い思い出に。 =堀内さん
高崎市少年科学館のプラネタリウム。高崎市にあれほど立派なプラネタリウムがあることを知らなかった。 =藤田さん

Q. 実習後、心境の変化は？

施設運営に関する考え方が変わりました。今までは、施設運営というのは機械的に行われている印象があったのですが、実際にはできる限り快適な展示環境を作り、展示者をサポートするというような精力的な運営がされていました。 =藤田さん



体験実習をした皆さんは、自分のイメージと実際の仕事とのギャップに戸惑いつつも、有意義な時間を過ごせたようです。同じ業種でも多種多様な仕事があり、更に日々楽しかったり辛かったり。理想と現実。今後の社会生活でも、常に感じる言葉といえます。自分の仕事選びは、理想を持つことも大切ですが、現実を受け止め、前向きに努力していくことが大切です。

■ 体育会本部新代表からの挨拶 ■



第43期体育会本部 代表幹事
サッカー部所属

地域政策学部地域づくり学科 神戸 武将

自分は今まで「スポーツ」によって成長を見出してきた。勝利に向かうプロセスの中で、仲間とともに競い合い、高め合うそこが「スポーツ」の本質である。「スポーツ」は自発性と主体性を基本としているため、自分の意志でグラウンドに立つのである。つまり「スポーツ」をする人は少なからず、自分の意志で成長しようとすると言える。

我が体育会の本質もその「スポーツ」の本質と何ら変わらない。確かに私立大学ほどの整備された環境はない。でも、我が体育会はともに成長を志す仲間と目的や目標を共有する、そこでできた「絆」は、体育会からの恩恵である。自分自身この高崎経済大学の体育会に恩恵を受けて、大学生活を送ってきた。つまり、体育会に所属したことで、自分の財産とも言える仲間が出来た。

この体育会の恩恵をよりたくさんの体育会員が得られることを目標に、これからもっと体育会の環境整備や支援を行っていきたい。また体育会だけでなく、他の学生団体とも協力して高崎経済大学の発展に寄与したい。



第43期体育会本部長

文化サークル協議会新代表からの挨拶



第37期文化サークル協議会本部議長団 議長
会計学研究部所属
経済学部 近藤 修平

この度第37期議長に就任いたしました、近藤修平です。私は35期の時に一度本部を、ここ1年間は会計学研究部の幹事長を務めました。

私がこの2年を通して感じたことは本部と各サークルの距離の遠さでした。本部はサークルの為に活動しているのにそれが各サークルに十分伝わっていなかったり、幹事長が抱える自分のサークルの悩みを本部や他のサークルに言えなかったりすることがありました。

そこで本部と幹事長を1年ずつ経験した私が文サの代表として、「本部がサークルのサポート役になれるような文化サークル協議会を築いていかなければならない」、その使命感で議長に就任し^{いそどろ}現在活動しております。

第37期は「彩」というテーマを掲げました。これは各サークル・本部ともに独自の色(=彩)を引き出し共有・協調させていくことで文サ全体が一体となって発展していこうという意味です。このテーマの達成の為に精一杯努力して参りますのでこれからどうぞ宜しくお願い致します。



第37期議長団本部役員



写真部が行く②

経済学部1年 早田 竜馬

一 経大生の心のふるさと一

「パブスナック伸」

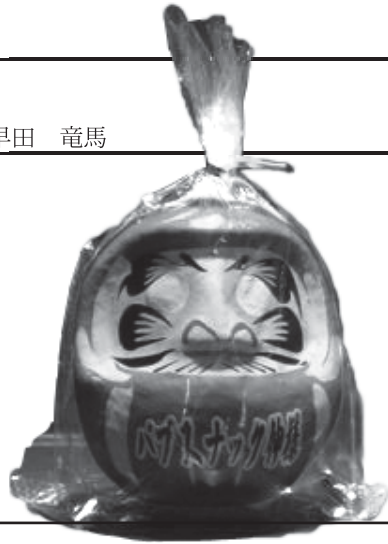

「経大生との思い出は数え切れない」と語るのは、パブスナック伸のママ、土田由紀子さんだ。お店は土田さん一人で切り盛りしている。土田さんの明るく、気さくな人柄に惹かれて通うお客さんも多い。お店を始めたのは平成元年の11月で、今年で20年目になる。お店はご主人の希望で始め、店名もご主人の名前から一字とり「伸」とした。お店を始めた頃はお酒を一滴も飲めず、接客も始めてだったのでつらく、「なんで私がこんなことをしなければいけないのだろう」と毎晩泣いたそう。しかし、今ではお酒にも強くなり、お客さんと話すことがとても楽しいという。

お店には経大生もよく訪れている。特に応援団とは古くから付き合いがあり、何か行事の際には打ち上げでお店を使っている。土田さんもリーダー公開祭には毎年必ず足を運ぶそう。

「経大生のお客さんは息子のように感じる」と、土田さん。時には恋愛相談に乗ることもあるそう。先日、経大生OBと土田さんが紹介した女性との結婚式に出席したそうで、そのことを嬉しそうに語ってくれた。

土田さんのあたたかい笑顔にふと、故郷の母の姿が重なった。パブスナック伸は母親のような優しさに満ちた、素敵なお店だった。



数々のキープボトルがお店の人気を窺わせます。よく見ると、あなたのボトルもある？お店
 特性のボトルラベルが渋い。



現在のアラフォー世代以降になじみが多いのでは？数々の学生の、時には憤りを時には恋をア
 ルコールに任せて解放してくれる場所といえます。

- 大学の南東に隣接し、学内での行事終
 了直後に宴会を開始できる、学生だけで
 なく教授方にとっても好立地の場所。
- 5名様から2000円で2時間飲み放題
 (焼酎、ウーロン茶) おつまみ3品付き。
- 席料500円
- カラオケ無料
- ◆営業時間：午後6時から午後0時まで
- ◆定休日：月曜日



第46回 榛名駅伝結果報告

今年の榛名駅伝は、第51回三扇祭のプレイベントとして、10月31日(金)に開催されました。体育会、サークル、ゼミ合わせて20チームの参加がありました。全チームが無事ゴールするとともに記録面に起きましても、大変レベルの高い駅伝になりました。次回の大会でも多数の参加をお待ちしております！

順位	チーム名	所属	タイム
1位	HOX-JAPAN	混合	1:54:56
2位	硬式庭球部駅伝課	硬式庭球部	1:57:25
3位	ワンゲル	ワンダーフォーゲル部	1:58:58
4位	創聖のスイエーブ	水泳部	2:02:29
5位	ローバースカウト	ローバースカウト部	2:04:42
6位	矢吹シャルロッテ	バドミントン部	2:07:12
7位	斎藤ジャイアンズ	A.S.RED STAR	2:07:47
8位	リーダーぱぶひむにゃ	A.S.RED STAR	2:09:37
9位	パフパフしよーよ☆	パフパフしよーよ☆	2:10:44
10位	戸田書店と合気道より	混合	2:11:36
11位	第42期体育会本部	第42期体育会本部	2:12:49
12位	On The Beer	会計学研究部	2:17:58
13位	サイクリング部	サイクリング部	2:19:43
14位	日活ロマンスA	矢野ゼミナール	2:23:07
15位	光☆GUNJI	バドミントン部	2:24:05
16位	山野駅伝部	文化サークル	2:27:20
17位	おすぐっと	A.S.RED STAR	2:31:50
18位	A.O.S.S Forever Love	バロンドール	2:34:45
19位	宝木スタッフ～	卓球部	2:38:10
20位	日活ロマンスB	矢野ゼミナール	2:48:58





『大分国体に参加して』

ソフトボール部 地域政策学部3年 木村 徹



4列中、3列目一番左が木村さん

延長戦9対9、トップバッターは9番バッターの私に回ってきてしまいました。ソフトボールには、タイブレークという独特のルールがあり、ランナー2塁から延長戦が始まります。セオリーとしては、確実に塁を進めるバント作戦が取られます。もう1点も失うことが出来ないのです、相手の守備陣は前進し、私にプレッシャーをかけてきました。

私は、ゲッツーをとられたらどうしようとか、フライを上げてしまったらどうしようなどネガティブなことを考えていたが、実際に打席に入ると代打を出さずに自分に任せてくれた監督の信頼に応えないといけませんと思いました。サインは、バントのサインでした。

初球、おそらく真ん中高めのライズボールをバントしました。ボールは、ピッチャーの前にテンテンと転がり、2塁ランナーは進み、なんと自分も生き残るバントになりました。最後は、さよなら犠牲フライが出て、逆転勝利をつかむことが出来ました。一番緊張する場面で決められたあの最後の打席は、私にとって大きな自信となりました。

大分国体での最終的な結果は、台風の影響により準々決勝に進んだチームの全優勝になり、山形県も優勝という最高の結果を残すことが出来ました。

国体に出場できたという経験は、とても名誉なことです。このような名誉な経験をさせていただくことが出来たのは、山形県チームの皆様、山形県ソフトボール協会の方々、そして、ソフトボール部の皆、支えてくださった皆様のおかげです。「本当にありがとうございました」。





弓道部の齋藤さんが東西対抗戦で伊勢へ2年連続出場

弓道部 地域政策学部3年 土倉 由果

努力すれば道は開ける 「第32回 女子東西学生 弓道選抜対抗試合」



2008年11月23～24日、三重県の伊勢神宮道場で第32回女子東西学生弓道選抜対抗試合(東西戦)が行われました。この大会は、約1ヶ月間かけて行われる秋季リーグの個人戦に勝ち抜いた、北、中、南関東の上位3人が東日本代表として選抜され、他の全国の選手と団体を組み、西日本代表と競うといった内容の大会です。文章だけでは伝わりにくいかも知れませんが、高校ではインターハイ、甲子園といった全国大会があるように、この東西戦が大学弓道では、最高峰になる全国大会だと言われています。

さて、ここまでこの東西戦について、いかにも自分が出場したかのように説明してきた訳ですが、今回この大会に出場したのは、我らが女将、齋藤美由貴さん(3年)です。しかも去年も出場しており、2年連続出場という快挙を成し遂げました。そんな齋藤さんの介添(マネージャー)として私は今回一緒に参加させて頂きました。

大学に入る前から絶対に全国大会に行きたい!という夢をもって入部した弓道部!そしてこの全国の舞台!いくら介添と言えども、憧れの伊勢神宮の道場に立てる喜びは計り知れないものでした。そして、伝統のある伊勢神宮のオーラや全国の激戦を勝ち抜いてきた選手の皆さんを見て、わくわくする気持ちと、どこか緊張感が入り混じった気持ちでいっぱいでした。

介添の役目というのは主に、競技に使う矢を渡したり、できれば射型のアドバイスをしたりなどと、選手のサポート役といった感じなのですが、振り返ってみて私にできていたのかと言えばそうではないかも知れません。齋藤さんは去年と同様、先発と

して試合に出場したのですが、その時は、試合を楽しんでこい！の一言しか言ってあげることが出来ず、私をもっと射型についての知識を持ち、的確なアドバイスができたらなあ、と少し申し訳ない気持ちでした。しかし、齋藤さんは期待通り東日本代表として活躍してくれて、チームに貢献してくれました。選手でない私も緊張するようなあの雰囲気の中、試合をする齋藤さんは、技能だけではなく精神力、忍耐力などが本当に優れていると改めて実感しました。

私は、辛い練習、プレッシャーのかかる試合に勝って、人の何倍も努力してこそ全国大会の切符を掴むことが出来るのだと思います。決して楽をして行けるものではありません。努力してやっと勝ち取ったものであるからこそ、心から楽しいと思えるし、お金で買えない価値があるのだと思います。私は今回一緒に連れて行ってくれた齋藤さんには本当に感謝しています。そんな楽しい試合を是非、後輩達も経験してほしいと思います。誰でも努力すれば道は必ず開けると私は信じています。後輩達、また体育会の皆さん、これからも高い目標を持って練習に取り組んでほしいと思います。是非、頑張ってください!!



写真左上が東日本代表に選抜された本学学生の齋藤美由貴さん。写真左下は伊勢神宮入口で、右から2人目が筆者の土倉さん。写真右上は試合の様子。右から4番目が齋藤さん。右下は東日本代表メンバー。



少林寺拳法全国大会出場in岡山

少林寺拳法部 経済学部2年 野口 修治



これまでに培ってきたものを発揮する。そして恥ずかしくない演武を。全国レベルとは及びもつかない私たちはそれだけを心掛けて演武をしてきたつもりです。結果だけを見れば、健闘は報われず予選敗退となった全国大会でしたが、全国という場の雰囲気を感じることができたことは言葉で表す以上に良い経験だったと思っています。技の完成度の差はもちろんのこと、一つ一つの動作におけるキレや気迫、間合いの取り方、演武の展開における違いを実際に目にすることで、目指すべき演武のはっきりとした理想像を得ることができたように思えます。今後の私たちは、全国で学んだ理想の演武に近づけるべく意識をもって稽古に取り組むことができるはずです。

こうして私たちが全国大会へ臨むことができたのは、自分たちの練習の成果だというだけではなく、それ以上に部活の仲間や先輩、先生方の指導や支えによるものが多大であると強く感じます。このように言葉にしてしまえば月並みに言い古された文言となってしましますが、これは頻りに使われるからこそそれだけ切実で意味のある大切なものだとは私は思っています。不束な文章ですがこれを皆様への謝辞に代えて私たちの報告とさせていただきます。





全国国公立大学選手権水泳競技大会に出場して

水泳部 経済学部3年 首藤 慧美



私たち水泳部は、男子21名、女子11名の計32名で活動しています。学校にプールがなかったり、練習が早朝だったり、決して恵まれた環境とは言えませんが、4年連続で全国国公立大学選手権水泳競技大会に出場することができました。この大会は、各種目ごとに設けられている制限タイムを突破しなければ出場することができません。日々の練習の積み重ねが4年連続という結果に結びついたのでと思います。

また今回、過去と比べて快挙だったことがいくつかあります。まず一つ、過去最高の6名が本大会に出場できたこと。二つめに、男子が400mメドレーリレーに出場できたこと。そして、初心者で入部した人(←私です。すみません)が本大会に出場できたこと。これらは、高経水泳部の長い歴史の中でも初めてのことです。リレーに関して言えば、一人だけ速い人がいても結果は出ません。つまり、ある程度速い選手が揃っていなければいけません。選手層が薄いというのが高経水泳部の悩みでもあったわけですが、私が入部した当初と比べるとかなり厚みが増したと思います。

一つ残念だったことは、一人の入賞者もだすことができなかったということです。全国大会ですので当然レベルは高いですが、決して不可能なことではないと思っています。現段階で次の全国国公立大学選手権水泳競技大会の出場資格を得た選手もいます。リレーでも出場できることが決まりました。是非後輩たちには、さらなる高みを目指してもらいたいと思います。

最後になりましたが、これまで水泳部を支えてくださった多くの方々に深く感謝いたします。ありがとうございました。これからも、高経水泳部をどうぞよろしく願いいたします。



卒業生訪問

プリストルマイヤーズ株式会社
平成17年3月経済学部卒業
井戸 新さん



大学を卒業して3年の月日が経ちます。私は経済学部、経済学科を卒業しております。大学生活において勉学、自立、恋愛は大事だと思います。特に皆さんのご両親が汗水たらして働いて稼いでくれたお金を使って、大学に来ている方が多いと思いますので勉強して下さい。また、私が重要だと思うのは、親元を離れ、あるいはアルバイトをし、社会に出る準備をする事だと考えます。今の世の中、とても不景気で倒産する会社、株価暴落により会社の資産が半分以下になる会社、派遣の切捨てetc 私は、皆さんにハングリー精神を培って頂きたいと思います。どんな逆境でも逃げ出さず頑張ってください！！大した事でなければ別に良いと思いますが、これは真剣に考えなければならぬ！！と思った時は、絶対逃げないで下さい！！大学を卒業し社会に出たら、適当に人生は生きていけません。やる時に全力で立ち向かって下さい。社会に出るとストレスがかなりあります。うつ病になりそうな時もあるかもしれない。そんな時、大学の友人でもいい、家族でも、恋人でも、誰か聞いてくれる人がいると少しは癒されると思います。いないなら、私が聞きます！！私の職業はMRです。知らない方も多いと思いますが、MRとは医薬情報担当者の事を指します。業務内容ですが自社で開発した薬剤を、医師に御紹介し、病で苦しんでいる患者様を救うために日々、精進して活動しております。私たちは医薬品業界です。仕事をする上で患者様が救われることを念頭に置き励んでおります。やはり仕事をする上で、誇りを持つことは必要だと考えます。私たちの会社の薬剤は、抗がん剤、抗ウイルス剤、抗生剤、HIV治療薬などがあります。がんの患者様は決して完治しない方もおります。しかし、患者様の命を少しでも延命し、家族との時間、大切な人との時間を延ばせたら嬉しく思います。いずれ大学を卒業して行く皆さんに最後に一言、人生は長いようで短いです。後悔しない人生を歩むためにも、全力で生きて下さい。私は皆さんのOBです。何か悩み事が有ったら連絡お待ちしております。

卒業生訪問

職業／編集

平成13年3月地域政策学部卒業

滝沢 誠さん



私は、学業面では決して褒められた学生ではありませんでした。当時を振り返って自慢できることがあるとすれば、それはサークル活動についてです。逆に、私の高経大での記憶はサークル活動のものに尽きる、と言ったほうが正しいでしょう。漫画研究会(漫研)と演劇研究会(劇研)を掛け持ちし、いずれのサークルでも友人・先輩・後輩に恵まれたことは幸いです。

特に思い出深いのが劇研です。入学当初は演劇なんぞにこれっぽっちの興味もなかったのですが、結果として1年留年するほどハマってしまうことに。漫研で最初に知り合った友人に誘われ、なんとなく劇研のドアを叩いたのがきっかけでした。

あいまいな上下関係、グウタラな雰囲気、ワガママな部員たち…。こう書くとどうしようもないダメサークルのようですが、それらが奇跡的な角度で組み合わせ、無類の輝きを放っていました。とにかく「面白いものを作りたい!」という情熱においては、誰にも負けない集団だったことは間違いありません。ちなみに現在の劇研は真摯な活動をしておられるようで、頼もしい限りです。

私の大学生活はほとんど演劇一色でしたが、今思えばあの仲間たちのいた「高経大の劇研」にハマっていたのだという気がします。あの環境でなければ、あれほど演劇にのめりこむことはなかったかもしれません。

卒業後はシステムエンジニアとして5年ほど勤めましたが、現在は雑誌の編集や記事の執筆に携わっています。SEから編集者という異業種間の転職を決意したのは、演劇と形は違っても「自分の作ったもので誰かの心を動かしたい」という気持ちが根底にあったからです。

出版の世界に飛び込んで以来、実に多くの方々と出会い、さまざまな体験をしました。実際にはなかなか泥臭い仕事です。しかし売れっ子になりそうな漫画家の原石を見つけたとき、素晴らしい写真を見たとき、会心の一文が書けたとき…そんな感動を別の誰かに伝えることには、格別の面白さがあります。

正直なところ、学生時代には将来編集の仕事をするようになるとは思っていませんでした。ですが、演劇をしていたからこそ今の仕事をしているのも事実です。どんな経験が未来に繋がるかはわからないものです。皆さんが、大学時代にさまざまな体験ができることをお祈りいたします。

アメリカンフットボール部

こんにちは。体育会アメリカンフットボール部です。私たちアメリカンフットボール部は普段は週4回、春夏休みは週5回練習し、関東学生アメリカンフットボール連盟に所属しています。そして、休日の練習には社会人の監督、コーチに来ていただいて指導してもらっています。一昨年、リーグ優勝を果たし3部リーグに昇格することができたのですが、昨シーズンは3部リーグで勝つことができずまた降格してしまいました。自分たちの力不足を痛感させられたシーズンとなりました。

ですから2009年のシーズンでは、3部昇格はもちろん、3部でも戦える力をつけられるようなチームを目指し日々精進していきたいと考えています。

ところで皆さん、アメリカンフットボールがどのようなスポーツであるか知っていますか？ルールが分からないという声をよく聞きますが、単純です。4回の攻撃で10ヤード進むことができれば連続して攻撃でき、それを繰り返して相手チームのエンドゾーンを目指します。要は陣取りゲームです。また、アメリカンフットボールには本当に様々なポジションがあるので、誰でも自分の力を活かすことができます。そして4年生の12月まで現役としてプレーすることができます。少しでも興味がある方は一緒に活動し、心と体を鍛えましょう。練習は厳しいですが、試合に勝ったときの喜びは大きいです。そして部員同士非常に仲がよく楽しい部活です。そんなアメリカンフットボール部と共に楽しい大学生活を送りましょう。

(アメリカンフットボール部主将 地域政策学部3年 芳賀 健太)



こんにちは、交通研究会です。私たち交通研究会がどのような活動をしているか、ご存知ない方も多いと思いますので、ここで簡単に紹介させていただきます。「交通」と聞くと、鉄道や自動車などの交通機関のイメージが強いと思いますが、私たちの活動範囲はそれらにとどまらず、「観光」全般を対象に幅広く行っています。

その中で、私たちが最も重点的に行っているのが「旅行業務取扱管理者」という国家資格の取得を目指す勉強会です。取得しておくくと就職に有利なこの資格は、観光庁が新設され旅行・観光業界が注目を浴びている今、旬な資格と言えます。勉強会は前期が週3日、夏休み中には試験直前の2週間徹底的に行います。その成果もあり、平成20年度は「国内旅行業務取扱管理者」に6名、「総合旅行業務取扱管理者」に3名が合格しました。一般受験者の平均合格率がそれぞれ約2～3割なのに対し、当サークルからの受験者の合格率が毎年約5～7割前後なのが自慢です。また、部員によっては「インターネット旅行情報士検定」や「京都観光文化検定」など、観光系の資格に幅広く挑戦しています。

その他の活動として、年に数回の合宿もあります。昨年は春に岡山・香川、夏には伊豆、冬には鎌倉・江ノ島に行きました。普段勉強している観光地について実際に自分の目で見るとチャンスなので、観光と勉強を兼ねて楽しく有意義に旅行しています。

今年1月現在で部員が14人と小規模ですが、勉強するときはトコトンやる！遊ぶときはノンビリと楽しく遊ぶ！大変仲の良いサークルです。資格を取りたい方、楽しく旅行をしたい方、私たちの仲間になりましょう。部員一同、いつでも大歓迎でお待ちしています。

(幹事長 地域政策学部2年 村井田 悠介)





徳島県

徳島県は、四国の東部に位置し、瀬戸内海・紀伊水道・太平洋に面している一方で山地も多くまた県全域を吉野川が流れており自然豊かな県です。恵まれた自然ゆえに農産物・海産物の生産量も高く、すだちや阿波尾鶏、鳴門金時といった徳島ブランドから、人参といった身近なものが日本一の出荷量を誇っています。また、壮大な自然が織り成す鳴門の渦潮や大歩危・小歩危には見る者を圧倒させる迫力があります。

そして、何といても徳島県といわれて、多くの人が思い浮かべるものが「阿波おどり」です。阿波おどりの起源については諸説ありますが、盛んに踊られるようになったのは、天正15(1587)年に蜂須賀家政によって徳島城が落成した際、祝賀行事として城下の人々が踊ったのが阿波おどりの始まりとされています。

徳島県内では地域によって多少のずれが生じますが、ほとんどがお盆の時期の8月12日から8月15日の間に各地で阿波おどりが踊られます。その中でも最も盛大な賑わいを見せるのが徳島市の阿波おどりです。(実は私自身、市内の阿波おどりを見たことはないのですが)毎年約130万人の人出で賑わい、夏の暑さに負けないほどの熱気が溢れています。真夏の祭典といわれるほどの阿波おどり、有名連からにわか連までさまざまな踊りを楽しむことができます。また、阿波おどり期間に来られなくても「阿波おどり会館」では1年を通して阿波おどりを体験できます。

今年(平成21年度後期)のNHK朝の連続テレビ小説でも、徳島県が舞台となっています。阿波おどりを始めとして、さまざまな魅力溢れる徳島に是非注目してください！

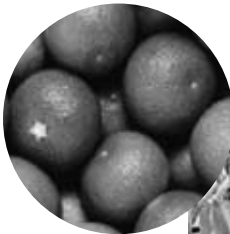

驚きと発見の毎日

私のLTUへの短期留学はトラブルから始まった。成田から飛び立った飛行機は一度シドニーを經由して、国内線に乗り換え目的地であるメルボルンへ向かう行程であった。しかし、トラブルはシドニー空港での国内線乗換えで起こった。空港に到着後、入国審査を受け国内線のターミナルへ移動したのだが、到着したときにはすでに搭乗するはずの便の最終呼び出しは終わり、出発してしまっただけである!!とありあえず、案内窓口で電子辞書片手に搭乗便に乗り過ごしたことを必死に伝え、何とか次の便に振り替えてもらうことができた。まさか初めての地で初めて発する英語がトラブル英会話だとは思いませんでした。今思い起こしても留学中これ以上の試練はなかったように思う。

ラトロブ大学の生活では、クラスメイトにブラジル人やフィリピン人など様々な国の人がいたことで、日本に居ては学ぶことができないことをたくさん学ぶことができた。それは文化の違いや考え方の違いであり、授業の中で発見することが多かった。先生が生徒に対して質問をすると、必ず自分の意見をはっきり述べるし、授業を中断させても疑問があれば納得がいくまでとことん話し合うのである。授業の形式が日本とは違い自分の意見を述べる場や発表の機会が多く、小さい頃から机に向かって先生の話聞くという受動的な、言うならば、日本的な学び方をしてきた自分にとっては戸惑う場面も多かった。英語能力に関しても、同じレベルのクラスであるのに他国の人は英語を話すことも聞きとることも普通にできるのである。文法や読み取りをやらせれば自分たちの方がはるかにできるのだが、生活していく上で必要なのは話す・聞くというコミュニケーション能力の方である。いかに日本では英語を話す環境が少ないかを感じた。

この5週間は自分にとって驚きと発見の連続であった。もちろん楽しい思い出もたくさんできたが、失敗や苦勞から学ぶことの方がはるかに貴重であると思うので、今の自分をさらに成長させたいと考えている人はぜひ参加してみてください。





アメリカ（テネシー州立大学）留学体験記

地域政策学部1年 関根 沙弓



私は2008年8月27日から9月17日までの3週間、1年生から3年生までの経済・地域両学部生13名と、アメリカのテネシー州立大学マーティン校（UTM）に短期留学しました。

グラウンド



UTMでは高経生のためのプログラムが組まれており、午前中は基礎的な英語の授業を受け、午後は金融・経済・などの講義や都市開発・地域支援などの講義、そして実地見学などを行いました。午前中の英語の授業は、テキストを使ったりリスニングや穴埋め問題などをやりました。授業の中では発音の仕方も教わり、ネイティブスピーカーらしく発音できて嬉しかったです。午後の講義はアメリカの金融の仕組みについて主に教わり、実際にマーティンの銀行に行って説明を受けました。また、役所や低所得者の住宅などに見学に行き、アメリカの現状などについて知ることができて、とても勉強になりました。

フェスティバルの様子



私たちがマーティンを訪れた時期は、ちょうどソイビーンフェスティバルというマーティンで1年に1度の約1週間続くお祭りの時期に重なっていたので、毎日が飽きずにとっても楽しい時間を過ごせました。このフェスティバルではパレードがあったり、バンドのライブがあったり、バーベキューがあったりとたくさんの催し物があり、残念ながら私は僅かな催し物にしか行けませんでした。が、とても楽しい思い出ができました。



学内で遊ぶ子供たち

大学の施設も非常に充実しており、水泳やバスケット、バドミントン、テニス、トレーニングジムなどの運動が自由にでき、映画の上映も行っているので空き時間には本当に困りませんでした。

週末には教会に行ったり、メンフィスへ買い物や観光、野球観戦などをしたり、UTM のフットボールチームの応援に行ったりと、アメリカの生活を存分に堪能してとても有意義に過ごしました。



寮の外観

私たちは大学の構内にある寮に 2 人 1 組で滞在していましたが、3 週間目の土日にはホームステイをして、実際のアメリカの生活を体験することができました。ホストファミリーは拙い私の英語にじっくりと真剣に耳を傾けてくれて、ゆっくりと分かりやすく私に話してくれたので、その優しさがとても心に沁

みました。



学内で見かけたリス

マーティンは大豆畑やトウモロコシ畑が一面に広がった、とてもゆったりとした土地で、その土地の人々も陽気で優しい人ばかりで、私はここに留学して本当に良かったと思いました。3 週間はあっという間に過ぎてしまい、英語にも慣れ始めたとい

うところで終わってしまいました。たくさんの素晴らしい思い出ができて貴重な体験も色々できました。UTM の方々は私たちのために、多種多様なプログラムを組んでくださり感謝の限りでした。この留学は英語だけでなく、アメリカの経済・社会・文化など様々なことを学べる意義深いものとなると思うので、多くの学生が UTM へ留学することをお勧めします。



写真左：郊外はとうもろこし畑が広がる。写真右：留学体験の仲間達。中段右 2 番目が関根さん。

戦略的大学連携事業が始まる

副学長 大宮 登

本学は政策研究大学院大学と成蹊大学と連携し、文部科学省が推進する戦略的大学連携事業に申請し採択された。事業名は「地域活性化型知財戦略人材養成手法の高度化及び学際的地域活性化実践研究」であり、代表校は政策研究大学院大学である。本学は、平成20年1月に政策研究大学院大学と包括的連携のための調印を行った。大学院を中心に研究、教育、地域貢献の面において、積極的な連携事業を展開するための調印である。

ご存知のように、政策研究大学院大学は東京都の六本木にキャンパスを有する大学院だけの国立大学であり、全国の自治体職員を1年間でマスターの称号を付与する研究教育を実践し、併せてアジア地域の次期リーダーを1年間で修士号を取得させるコースを有している大学である。アジアのリーダーを集めたコースはすべてが英語の授業であり、日本のシステムをきっちり理解したメンバーを育成するためのコースでもある。

事業期間は、平成20年度から3年間で、知財プログラムとまちづくりプログラムが中心となるが、知的財産と中心市街地活性化に関する新しい教育モデルを作っていく事業である。特許や地域商標などの知的財産が、高崎市にとって地域活性化に寄与する方向性を考え、そのための手法やカリキュラムを考え出そうというプログラムである。

首都圏と地方の連携で、新しい地域貢献、地域活性化を考えていく極めて独自性のある試みが始まろうとしている。教員、大学院生、学生、市民の皆さんが一体となって、この取り組みに協力していただくことを期待したい。



フィールドワーク



勉強会

地方の元気再生事業

地域政策学部教授 津川 康雄

(高崎元気再生推進協議会 事務局長)

本学及び政策研究大学院大学(本学の連携協力校)は、内閣府の平成20年度「地方の元気再生事業」に応募し採択に至った。この事業には全国から1,186件の応募があり、その内120件(10.1%)が採択された。事業内容は「地域産業振興」「地元の資源を活かした観光振興」「まちづくり・都市機能向上」「大学と地域の連携」への支援など、省庁横断・施策横断による支援を目指したものであり、地域活性化に対する自由な取組に対し国が直接支援する方式がとられた。

この事業に対応するため、両大学及び12団体(高崎市、高崎市商工会議所、高崎青年会議所など)からなる「高崎元気推進協議会(会長…吉田俊幸・本学学長、副会長…大宮 登・本学副学長)」を組織し、高崎市の中心市街地(約175ha)に対して高度複合集積都市実現に向けて、商業の再活性化や産業育成の営み支援、人材育成を行うことを目指した。取組内容は、①地元関係者によるまちづくり・産業おこしの活動実践支援〔a.街並修景・市街地更新計画策定WS(ワーク・ショップ)による活動実践、b.チャレンジ工房・アンテナショップによる地域ブランド育成WSによる活動実践支援、c.まちなか居住WSによる活動実践支援〕、②街並修景・市街地更新による環境負荷等費用・便益算出による事業実現支援、③地域再生・まちづくりの専門的人材育成、④広報・啓発のためのシンポジウム開催などとなっている。

これまでに、キックオフシンポジウムの開催(平成20年11月)、まちなみ景観とユニバーサルデザインや各種調査及び地域人材育成セミナー(平成21年1月～2月)『高崎元気再生人材育成セミナー—高崎ブランドの創出に向けて—』の開催などの取組が行われている。



キックオフ・シンポジウム



人材育成セミナー

●過去2年間の就職先(平成18年度・19年度)●

群馬県内企業

—建設業—

㈩一条工務店群馬 四季の住まい㈩ 大和ハウス工業㈩両毛営業所 トヨタホームはやて㈩ ㈩ヤマト ランド・ハウス工業㈩

—製造業—

㈩アイリス ㈩秋葉ダイカスト工業 ㈩アサヒ ㈩池田製作所 NSKニードルベアリング㈩ 関東精密溶断㈩ 群栄化学工業㈩ 群栄商事㈩
群馬精工㈩ ㈩SANKYO ㈩上毛新聞社 タチバナ食品㈩ 東邦工業㈩ ㈩長井精機 バリッシュ出版㈩ ハルナビパレージ㈩ ㈩平和
㈩ミツバ 三益半導体工業㈩ ㈩美山化工 ㈩山田製作所 ㈩若草印刷

—卸・小売業—

安藤㈩ ㈩板垣 岩瀬産業㈩ ㈩カインズ カネコ種苗㈩ カンサン㈩ 関東食品㈩ ㈩キャロッセ ㈩クスリのマルエ 群馬県卸酒販㈩
群馬トヨタ自動車㈩ 群馬トヨベツト㈩ 群馬ビーエス㈩ ㈩群馬マツダ 群馬ヤクルト販売㈩ 群馬リコー㈩ ㈩ジェイエイエス ㈩ゲンズ
㈩スズキ自販群馬 ㈩成電社 ㈩セキチュー ㈩高崎高島屋 ㈩タケイ トヨタカラー高崎㈩ ㈩とりせん ネットトヨタ群馬㈩ 富士ス
バル㈩ 富士ゼロックス群馬㈩ ㈩フレッセイ ㈩博文堂書店 ㈩ペイシア ㈩ホンダカーズ群馬中央 ㈩ヤマダ電機 (有)大和企画
—金融業—

アイオー信用金庫 あかぎ信用組合 かみつけ信用組合 桐生信用金庫 ㈩群馬銀行 群馬県信用組合 しのめ信用金庫 高崎信用金
庫 館林信用金庫 ㈩東和銀行 利根郡信用金庫 東群馬信用組合

—運輸・通信・電力・ガス—

㈩新井商運 太田都市ガス㈩ 関東西濃運輸㈩ 群馬日産自動車㈩ ㈩群馬バス 群馬丸太運輸㈩

—サービス業—

㈩アイ・プロパティ 池上会計事務所 ㈩うすい(うすい学園) ㈩FMたまむら 大島公認会計事務所 オグリデザインワークス (学)学文館
㈩カネコ・コーポレーション ㈩求人ジャーナル ㈩クライム ㈩クラフト くんぎんリース㈩ ㈩群馬イーarend ㈩群馬経理 群馬テレビ
㈩群馬農協電算センター コンピューترون㈩ ㈩婚嫁衣裳丸善 ㈩さくら会計 システム・アルファ㈩ 柴田会計事務所 ㈩スリーアイ
㈩セイデン ㈩高崎共同計算センター 東京コンピュータサービス㈩ ㈩中沢ビレッジ ㈩ニューコーポレーション NEXUS㈩ HALF
TIME MUSIC 仏壇と香りのあすか㈩ ㈩フレックス マクロ㈩ マチダマーケティング㈩ (財)美原記念病院 ㈩メモリス 本島ビジネ
スセンター㈩ ㈩ライフシステム ㈩ラジオ高崎 ㈩両毛システムズ ㈩早稲田学習研究会

—その他—

ぐんま共済 群馬県火災共済 群馬県医師国民保健組合 群馬県市町村職員共済組合 群馬県信用保証協会 (社)群馬整肢療護園 佐波
伊勢崎農業協同組合 全国共済農協組合連合会群馬県 高崎市農業協同組合 みどり市社会福祉協議会 (社)福岡会 吉岡町第二保育
園

群馬県外企業

—建設業—

アキラ㈩ ㈩朝日リビング ㈩アーバンハウジング 安全建設工業㈩ ㈩一条工務店 川本建設㈩ ㈩木下工務店 ㈩協和エクスオ ㈩おき
んでん JKホールディングス㈩ 清水建設㈩ 首都圏松下電材システム㈩ 新日本建設㈩ 新菱冷熱工業㈩ 積水ハウス㈩ 大和ハウス工
業㈩ 鉄建建設㈩ ㈩トーエネック 栃木セキスイハイム㈩ トヨタホーム㈩ 中日本高速道路㈩ 長野中央ホーム㈩ 名古屋電気㈩ 日
本電設工業㈩ ニューハウス工業㈩ パナホーム㈩ 富士ハウス㈩ ミサワホーム㈩ ミサワホーム西関東㈩ 独立行政法人水資源機構
三井ホーム㈩

—製造業—

アイシン精機㈩ ㈩青池製作所 秋田プライウド㈩ ㈩アーク・コミュニケーションズ ㈩アピステ アトミックス㈩ ㈩アルバック アルバ
ック成膜㈩ アルプス電気㈩ 石川島運搬機械㈩ 石川島播磨重工業㈩ ㈩伊藤園 岩田鉄工㈩ ㈩エイチワン エーザイ㈩ ㈩エフテック
㈩エリエイ ㈩太田旗店 ㈩岡村製作所 小名浜合板㈩ ㈩小布施堂 河西工業㈩ ㈩片倉工業㈩ ㈩カナオリ ㈩河合楽器製作所 ㈩キ
トー ㈩協和 麒麟麦酒㈩ ㈩岐阜新聞社 ㈩ケーヒン ㈩コロナ 埼玉日本電気㈩ 佐川印刷㈩ サッポロ飲料㈩ サミー㈩ 澤藤電機
㈩三景 ㈩サン電子 ㈩ジェイテクト 塩野義製薬㈩ 澁谷工業㈩ ㈩シンエイ・ハイテック 新光電気工業㈩ ㈩新和 ㈩スギヨ ス
ズキ㈩ ㈩スマイルズ 大王製紙㈩ 大同特殊鋼㈩ 大日本印刷㈩ ㈩タカギベーカー タカノ㈩ (有)多田プレジション 田辺製薬㈩
㈩チノー 中外製薬㈩ ㈩千代田グラビア ツインバード工業㈩ ㈩ツカモトコーポレーション 津田駒工業㈩ テル㈩ 東京特殊硝子㈩
東リ㈩ トーアエイヨー㈩ トーイン㈩ DOWAホールディングス㈩ 図書印刷㈩ 凸版印刷㈩ トッパン・フォームズ㈩ トヨタ紡織㈩中
村屋 ニチワ食品㈩ ニチハ㈩ 日本航空電子工業㈩ 日本サーボ㈩ 日本精機㈩ 日本精工㈩ 日本たばこ産業㈩ ㈩日本デジタル
研究所 日本電気㈩ 日本電産㈩ 日本電産ニッシン㈩ 日本バイリーン㈩ 日本発条㈩ 日本フィルター工業㈩ 日本フェルト㈩日本フル
ハーフ㈩ 日本ブレーキ工業㈩ 日本ベアリング・インゲルハム㈩ ㈩光新星 ㈩日立製作所 平岡ボデー㈩ 廣川㈩ PIAA㈩ ㈩
PFU フライヤー㈩ ㈩ファンケル ㈩福井村田製作所 福島キヤノン㈩ 富士機械製造㈩ 富士通コンポーネント㈩ 富士電機ホールディ
ングス㈩ ㈩ブルボン ㈩プレステン ㈩ベストフーズ ㈩ポーラ化粧品本舗 北陸ココ・コーラボトリング㈩ ㈩北国新聞社 ボードス
タッフ㈩ ㈩前川製作所 前澤化成工業㈩ マックス㈩ 丸栄工業㈩ ㈩丸八真綿 三国ココ・コーラボトリング㈩ ㈩三ツ和 美濃工業㈩
㈩ミナミ ミュキ印刷 ㈩明電舎 ㈩山形新聞社 ヤマザキマザック㈩ ㈩山武 ヤマノ ㈩レンゴウ ㈩ローランドディージー㈩ ㈩
ロッテ YKKAP㈩ 渡辺林業㈩

—卸・小売業—

愛知トヨタ自動車㈩ ㈩AOKIホールディングス 青山商事㈩ ㈩あきび 旭興進㈩ 旭洋紙バルブ㈩ ㈩アステイ 敦井産業㈩ ㈩アピ
テ ㈩アムスク アルビス㈩ ㈩イーシーテイズドットコム イオン㈩ 茨城リコー㈩ ㈩ウエルネスムーブメント ㈩潮田クラヤ三星堂 ㈩
エイ・ネット ㈩エコネコ ㈩SOU エプソン販売㈩ ㈩オーケー コーポレーション ㈩大塚商会 ㈩カーテン・じゅうたん王国 花王販
売㈩ 角上魚類㈩ ㈩カクヤ 神奈川ダイハツ販売㈩ カメイ㈩ ㈩カワチ薬品 関東醸油㈩ ㈩関東東島忠 関東日本フード㈩ ㈩関東
マツダ ㈩紀伊國屋書店 ㈩協和パック ㈩カネホールディングス 元気寿司㈩ ㈩和興和 ㈩コープさっぽろ コスモ石油販売㈩ ㈩小森
テレネット サトーカメラ㈩ ㈩サンエス ㈩三貴 ㈩サンドラッグ サンリン㈩ 山陽物産㈩ 静岡マツダ㈩ シナネ㈩ ㈩示野薬局
㈩しまむら ㈩シャノール ㈩ジャパンイマジネーション ㈩スキ薬局 鈴与商事㈩ ㈩スターゼン スターバックスコーヒージャパン㈩
住商液化ガス㈩中央 ㈩スワベ商会 西華産業㈩ ㈩成城石井 ㈩セキヤ品 ㈩セブニーイブ・ジヤノン ㈩千成 ㈩そごう 大興電

子通信(株) ダイワボウ情報システム(株) (株)タジマヤ (株)たちばな (株)中部近鉄百貨店 中部自動車販売(株) (株)ちよだ船 (株)TSUTAYA (株)ツツミ 椿木興業(株) (株)ティーツー 東海ニチユ(株) 東海ペプシコーラ販売(株) (株)東京インテリア家具 東京国分(株) 東京TTC(株) (株)ドウシヤ 東邦薬品(株) (株)TOKAI (株)トータス トーヨータイヤ関東販売(株) トシン・グループ(株) 栃木スバル自動車(株) 栃木天海堂 轟産業(株) (株)巴商會 富山中中央水産(株) トヨタUGグループ トラスコ中山(株) (株)ドリームコーポレーション (株)ドゥーキョーテ ナイス(株) (株)長崎屋(株)松商會 (株)日伝 日産トレーディング(株) 日産部品福島販売(株) 日商エレクトロニクス(株) (株)二トリ (株)日本エム・ティ・エム 日本出版販売(株) 日本酒販販売(株) ネットヨタ石川(株) (株)バスポート (株)はせかわ (株)原信 (株)パルコ (株)パルタック (株)パロー 東日本エアオートーエネルギー(株) 日立コンシューママーケティング(株) (株)ビック・エー (株)ビックカメラ (株)ファイブフォックス (株)ファーストリテイリング (株)フィリップモリタジャパン(株) (株)フーズスコープ フードリンク(株) 藤井産業(株) (株)富士通ビジネスシステム (株)富士薬品 プックオフコーポレーション(株) (株)プレナス 北陸スバル自動車(株) ホンダ自動車販売(株) (株)マイカル マックスバリュエム(株) 松下制御機器(株) (株)松屋フーズ (株)丸井グループ 丸九インフォテック(株) (株)ミツウロコ (株)三越 ミニストップ(株) (株)ミヤコウ (株)ムトウ (株)ムロモト モーレンニイガタ(株) モリリン(株) (株)モンベル (株)ヤオコー (株)ヤナセ (株)ヤマザワ (株)山善 ヤマハ発動機販売(株) (株)山星屋 ユアサ商事(株) (株)ユニクロ (株)ヨークベニマル (株)ライオン (株)菱食 (株)レイズインターナショナル (株)レッドバロン (株)ローソン (株)ワンダーコーポレーション

—金融業—

(株)愛知銀行 (株)青森銀行 (株)秋田銀行 (株)足利銀行 (株)阿波銀行 (株)茨城銀行 (株)岩手銀行 (株)大垣共立銀行 (株)沖縄銀行 (株)香川銀行 (株)関西アーバン銀行 (株)関東つくば銀行 (株)北日本銀行 (株)紀陽銀行 (株)京都銀行 (株)滋賀銀行 (株)静岡銀行 (株)七十七銀行 (株)清水銀行 (株)十六銀行 (株)荘内銀行 (株)常陽銀行 (株)仙台銀行 (株)大光銀行 (株)第四銀行 (株)大東銀行 (株)千葉銀行 (株)千葉興行銀行 (株)中国銀行 (株)東邦銀行 (株)東北銀行 (株)本木銀行 (株)鳥取銀行 (株)富山第一銀行 (株)長野銀行 (株)名古屋銀行 日本銀行 日本トラスティサービス信託銀行(株) (株)八十二銀行 (株)東日本銀行 (株)百五銀行 (株)百十四銀行 (株)福井銀行 (株)福岡銀行 (株)福島銀行 (株)福邦銀行 (株)北越銀行 (株)北都銀行 (株)北洋銀行 (株)北陸銀行 (株)北海道銀行 (株)北國銀行 (株)みずほ銀行 (株)みちのく銀行 (株)三井住友銀行 (株)三菱東京UFJ銀行 (株)南日本銀行 (株)宮崎銀行 (株)八千代銀行 (株)山形銀行 (株)山梨中央銀行 (株)ゆうちょ銀行 (株)りそな銀行

—証券・保険・その他金融業—

青木信用金庫 旭川信用金庫 朝日火災海上保険(株) 朝日生命保険(株) 足利小川信用金庫 アメリカンファミリー生命保険会社 アリコジャパン生命保険会社 飯田信用金庫 イオンクレジットサービス(株) 茨城県信用組合 警団信用金庫 上田信用金庫 (株)SFCG SMBC インターナショナルオペレーションズ(株) SMBCフレンシ証券(株) 愛媛信用金庫 遠州信用金庫 岡崎信用金庫 岡三証券(株) 尾西信用金庫 蒲郡信用金庫 川崎信用金庫 (株)かんぽ生命保険 岐阜信用金庫 京都北都信用金庫 (株)クオー 甲府信用金庫 国民生活金融公庫 埼玉縣信用金庫 埼玉県信用保証協会 埼玉信用組合 札幌信用金庫 三条信用金庫 (株)シーシービー 静岡県信用生活協会の 静岡労働金庫 静岡信用金庫 (株)ジャックス 住宅金融支援機構 信金中央金庫 新光証券(株) 新日本商品(株) 東陽信用金庫 スターツ証券(株) 住友生命保険(株) 全国銀行協会 セントラル証券(株) (株)セントラルファイナンス (株)損害保険ジャパン 第一生命保険(株) 大和証券(株) 中央労働金庫 中小企業金融公庫 都留信用組合 東海東京証券(株) 東京海上日動火災保険(株) 東京信用保証協会 東北労働金庫 栃木信用金庫 砺波信用金庫 豊川信用金庫 トヨタファイナンス(株) 長野県信用組合 長野県労働金庫 長野信用金庫 新潟県信用組合 いちかわ信用金庫 日本興亜損害保険(株) 日興コアリアルティ証券(株) ニッセイ同和損害保険(株) (株)ニュートンフィナンシャルコンサルティング 農林漁業金融公庫 のと共栄信用金庫 野村證券(株) 八戸信用金庫 浜松信用金庫 播州信用金庫 飯能信用金庫 福島信用金庫 富士信用金庫 北海道労働金庫 松本信用金庫 丸三証券(株) 三島信用金庫 みずほインベスターズ証券(株) (株)みずほフィナンシャルグループ 三井住友カード(株) 三井住友海上火災保険(株) 三井住友銀行(株) 三菱UFJ証券(株) 三菱UFJニコス(株) 水戸証券(株) 水戸信用金庫 明治安田生命保険(株) 盛岡信用金庫 社の都信用金庫 山梨信用金庫 山二証券(株) (株)りそなホールディングス

—不動産・運輸・通信・電力業—

アットホーム(株) (株)ウインドコーポレーション (株)エイチ・アイ・エス (株)ABCホーム (株)エイブル (株)エムシーコーポレーション 遠州鉄道(株) オークラ住宅(株) (株)オーブハウス カリツ(株) (株)関東電気保安協会 クラブツーリズム(株) グローバルファンデックス(株) (株)サンジ (株)JTBB (株)JTBB関東 (株)JTBB西日本 静岡鉄道(株) 篠崎運輸(株) (株)ジャパニーズエクスプレス (株)JALスカイ名古屋 (株)ジャルツアーズ (株)ジョイントレント 鈴与(株) すみしん不動産(株) 住友不動産販売(株) 積和不動産九州(株) セチュリー21(株) センターハウス (株)タイセイ・ハウジー 立山黒部貫光(株) ティーアイエス物流(株) (株)TFDコーポレーション (株)ティー・ピー・エス 東急リハバル(株) 東京地下鉄(株) 東北電力(株) (有)TAURAS HOUSING トップツアー(株) 浪速運送(株) 西日本旅客鉄道(株) (株)日本航空インターナショナル 日本梱包運輸倉庫(株) 日本住宅サービス(株) 日本通運(株) 日本トラスティーズ(株) (株)野村不動産アーバンネット(株) (株)野村不動産交通 日本電信電話(株) 日本旅客鉄道(株) (株)光通信 ファミリーコーポレーション(株) 福徳設備工業(株) 北海道電力(株) 北海道旅客鉄道(株) ボラス(株) (株)ホンダロジスティクス (株)丸運 三井倉庫(株) 三井不動産販売(株) 名港海運(株) (株)山見住宅 山二ガス(株) 郵便事業(株) (株)エニックス (株)レオパレス21

—サービス業—

慈恵会相澤病院 (株)アイティーネットワークス (株)アイディーエイ (株)アイテム (株)アイライン (株)アイレックスインダストリアルソリューションズ(株) (株)アイブ アルコーポレーション(株) (株)アカデミー (株)アクシス (株)アグリス (株)アサンテ (株)アセコーポレーション (株)ドワン (株)アドバンスドシステムテクノロジー (株)アトラ・アイシー (株)アパマンショップネットワーク アラクコム(株) アルス(株) アルファインターナショナル(株) アルファソフトウェア(株)熊倉 (株)イクティス 茨城日立情報サービス(株) e—まちタウン(株) 医療法人社団博愛会 インタクト(株)熊倉 (株)インテリジェンス (株)インテリジェンスITソリューション事業部 (株)ヴァーグ 上坂公認会計士事務所 ウッドオフィス(株) AJS(株) HLS(株) (株)HBA (有)SJP (株)SBS情報システム (株)SPGホールマン NTTアドバンステクノロジー(株) NTTデータカスタマーサービス(株) (株)NTTデータクイック NTTデータソリューション(株) NTTデータファイナンスソリューション(株) NTTファイナンス(株) NBCコンサルタント(株) ELBEC教育図書センター(株) エン・ジャパン(株) (株)オービックビジネスコンサルタント オープンシステムテクノ(株) (株)オプス(株) オメガコンサルタント オリックス・リビッツ(株) (株)ガイア (株)開倫塾 (株)カウンタック (株)カテナ カトープレジャーグループ 神奈川クリニック 北日本コンピュターサービス(株) (株)キャリアデザインセンター 協同リース(株) (株)グッドウィルエンジニアリング グッドコミュニケーション(株) (株)ぐるなび (株)グループW (株)クレスコ KTC外語学院(株) (株)恵和ビジネス 神戸赤十字病院 税理士法人見玉税経 (株)コナミデジタルエンタテインメント (株)コミュニケーション・デザイン (株)コロポス (株)コール・トゥ・ウェア (株)コンセプトアドテック(株) (株)コンピュータマネジメント 総合地域スポーツクラブ・フォルテ サイバーコム(株) 税理士法人坂本&パートナー (株)三経フードサービス (株)CSKシステムズ (株)CSK証券サービス ジョック CTCテクノロジー(株) (株)シートック (株)ジェイ・アイ・イー・シー (株)シェイプアップハウス (株)ジェイブル (株)シジャム・ピーティー(株) (株)システムコーディネイト (株)システムトラスト研究所 (株)システムブレーン (株)システムサーチ (株)ジャック JACジャパン (株)JALビジネス 住信情報サービス(株) (株)ジュビタレタコム 情報技術開発(株) (株)人材開発 (株)新東通信 新風学院 (株)スタジオアリス 住商情報システム(株) スリープグループ(株) (医)成仁 (株)セレノ (株)総合スタッフグループ (株)ソビア ソフトウェア興業(株) (株)ソフトウェアカントロー 損害保険料率算出機構 (株)ダイエー (株)大黒屋 大都販売(株) 大明(株) 大和証券ビジネスセン

ター 大和工務リース㈱ WDB㈱ ㈱チェンジマネジメントシステム 千葉一夫行政書士事務所 DIRシステムテクノロジー㈱ ㈱DMS ㈱TKC ㈱ディスコ TBCグループ㈱ ㈱TV8チャンネル ディップ㈱ ㈱ティラノ データ・マネジメント㈱ テックファーム㈱ ㈱デラ ㈱テレウェイヴ ㈱天晴データネット ㈱電通 ㈱東急エージェンシー 東急リネンサプライ㈱ 東京CRO㈱ 恩賜財団東京同胞援護会 ㈱東京リーガルマインド ㈱東祥 ㈱東電ホームサービス ㈱トッパン・マルチソフト ㈱トヨタレンタリース栃木 ㈱トライアンフ トランスコスモス㈱ 中道リース㈱ 成迫会計事務所 ㈱日経統合システム 日本アクア開発㈱ 日本インサイトテクノロジー㈱ 日本SGI㈱ ㈱日本公文教育研究会 日本興亜キャリアスタッフ㈱ ㈱日本情報通信開発 日本赤十字社 日本電気計器検定所 日本ビジネスシステムズ㈱ ㈱ヌーヴ・エィ ㈱ネクシース ㈱ネスティ ㈱NOVA ハイテックシステム㈱ ㈱パワコミュニケーションズ パシフィックシステム㈱ ㈱パソナ ハートアンドブレインコンサルティング㈱ ピークホールディング㈱ ㈱ピー・ブレーション ㈱PUC ㈱ビジネスブレイン太田昭和 日立INSソフトウェア㈱ ㈱日立システムソリューション ㈱日立ビルシステム ㈱ビデオリサーチコムハウス ヒューマン・グループ ヒューマンリソシア㈱ ㈱フィテック 富士ソフト㈱ ㈱富士通大分ソフトウェアラボトリー フューチャーアーキテクト㈱ ㈱フライングガーデン 古川税理士事務所 ㈱ブレント ㈱プロトコポレーション ㈱平和情報センター ㈱ホンダ産業 毎日コミュニケーションズ㈱ ㈱マルゴシステム ㈱マルハン ㈱ミスノ みずほ情報総研㈱ 三谷商事㈱ ㈱ミニミニ 明治安田システム・テクノロジー㈱ ㈱メッセ・ゴロ ㈱モスキート ヤマトシステム開発㈱ 郵便局㈱ ㈱USEN ユーリーグ㈱ ㈱エビキタスエナジー ㈱ラウンドワン ㈱リクルートエージェント リゾートトラスト㈱ 龍高ネットワーク㈱ ㈱両備システムズ ㈱菱友システムズ ㈱レック四国 ㈱ワイ・シー・シー ㈱ワイズマン ㈱ワオ・コーポレーション

——農・漁業団体——

茨城県信用農業協同組合(連) 茨城県農業協同組合中央会 岩手県信用農業協同組合(連) 全国共済水産業協同組合(連) 全国共済農業協同組合(連) 岩手 全国農業協同組合(連) 青森 全国農業協同組合(連) 新潟 とびあ浜松農業協同組合 鳥取県信用農業協同組合(連) 新潟県信用農業協同組合(連) 西三河農業協同組合 ホクレン農業協同組合(連) 北海道漁業協同組合(連) 北海道厚生農業協同組合(連)

——法人・団体等——

国立大学法人群馬大学 国民生活センター 生活協同組合さいたまコープ 大学生生活協同組合東京事業連合 全国生活協同組合連合会 全国労働者共済生活協同組合連合会 学校法人埼玉医科大学 中小企業基盤整備機構 学校法人東洋学園 国立大学法人富山大学 新潟総合生活協同組合 社団法人日本自動車連盟 日本生活協同組合(連) 福島県市町村職員共済組合 国立大学法人山梨大学 労働者健康福祉機構

——公務員——

[国家公務員]

関東信越国税局 関東地方整備局(国土交通省) 経済産業省 航空自衛隊 国土交通省国土地理院 財務省 陸上自衛隊

[都道府県公務員]

愛知県警察本部 石川県庁 茨城県警察本部 岩手県庁 大阪府庁 群馬県教員 群馬県警察本部 群馬県庁 警視庁 埼玉県警察本部 静岡県警察本部 静岡県警察本部 東京消防庁 徳島県警察本部 栃木県庁 富山県警察本部 広島県警察本部 福井県警察本部 北海道警察本部 山形県警察本部 山梨県教員

[市・区・町・村公務員]

伊勢崎市消防 伊勢崎市役所 上野村役場 邑楽町役場 渋川市役所 高崎市等広域消防局 高崎市役所 多野藤岡広域消防 富士見村役場 前橋市役所 足利市役所 伊東市役所 宇都宮市役所 刈谷市役所 川口市役所 北秋田市役所 岐阜市役所 清瀬市役所 久慈市役所 札幌市役所 下郷町役場 下野市役所 須坂市役所 茅野市役所 栃木市役所 新潟市役所 西村山広域行政事務組合 福井市役所 富士市役所 富士宮市役所 水戸市役所 壬生町役場 山口市消防本部 結城市役所

——大学院進学——

高崎経済大学大学院 群馬大学大学院 北海道大学大学院 東北大学大学院 宇都宮大学大学院 埼玉大学大学院 一橋大学大学院 東京学芸大学大学院 中央大学大学院 慶應義塾大学大学院 早稲田大学大学院 明治大学大学院 目白大学大学院 電気通信大学大学院 新潟大学大学院 上越教育大学大学院 横浜国立大学大学院 京都大学大学院 神戸大学大学院 西南学院大学院 岡山大学大学院 福岡大学大学院



完成したばかりのキャリア支援室(7号館2階)

平成20年度 公開講座

今年度の公開講座は、『私たちの暮らしと地域社会を考える』を共通テーマとし開催しました。講義方式と少人数制によるゼミナール方式の2方式で行なわれ、多数の皆様にご参加いただき、好評を博して終了しました。

■講義方式

9月26日～10月29日 全10回

受講者数 50人(うち女性10人) 平均年齢57才

中野 正裕	マクロ経済の動きから何を読みとるか
山崎 薫里	身近な暮らしの中に潜む数学の話題
金光 寛之	悪徳商法に有効な法律
伊藤 宣広	経済学と現実
友岡 邦之	文化施設の公共性とは
岡田 知之	協調と競争 ―ゴミ出しの問題を中心に―
小牧 幸代	イスラム教入門～多文化共生社会に向けて
佐藤 綾野	経済予測と計量経済学 ―日本経済の将来はどうなるのか?―
今井 信雄	地域の暮らしと観光文化
吉原美那子	地域で支える学校教育

■ゼミナール方式

11月10日～12月11日 全8回(各講師2回ずつ)

受講者数 22人(うち女性2人) 平均年齢60才

木下 崇	会社の継ぎ方・継がせ方 ―事業承継について考える―
増田 正	地域社会における政治と行政
久宗 周二	地域に役立つバリアフリーの実践
熊澤 利和	ライフサイクルと健康 ―ターミナルケアを考える―

平成21年度 入試実施状況

■経済学部

〔前期日程〕

試験日 平成21年2月25日
募集人員 140名
試験会場 高崎、札幌、仙台、東京、金沢、
名古屋、大阪、岡山、福岡

〔公立大学中期日程〕

試験日 平成21年3月8日
募集人員 240名
試験会場 高崎、札幌、仙台、東京、金沢、
名古屋、大阪、岡山、福岡

○推薦入試A

試験日 平成20年11月24日
募集人員 70名
試験会場 高崎

○推薦入試B

試験日 平成21年2月1日
募集人員 30名
試験会場 高崎

○帰国生徒入試

試験日 平成20年11月24日
募集人員 若干名
試験会場 高崎

○私費外国人留学生入試

試験日 平成20年12月21日
募集人員 若干名
試験会場 高崎、東京

○社会人入試

試験日 平成20年12月21日
募集人員 若干名
試験会場 高崎

○2・3年次編入・転入学試験

試験日 平成20年12月21日
募集人員 若干名
試験会場 高崎

○3年次編入・転入学試験

試験日 平成20年12月21日
募集人員 若干名
試験会場 高崎

○聴講生試験

試験日 平成21年3月16日
募集人員 若干名
試験会場 高崎

○科目等履修生試験

試験日 平成21年3月16日
募集人員 若干名
試験会場 高崎

■地域政策学部

〔前期日程〕

試験日 平成21年2月25日
募集人員 200名
試験会場 高崎、札幌、仙台、東京、金沢、
名古屋、大阪、岡山、福岡

〔後期日程〕

試験日 平成21年3月12日
募集人員 100名
試験会場 高崎、札幌、仙台、東京、金沢、
名古屋、大阪、岡山

○2年次編入・転入学試験

試験日 平成20年9月13日
募集人員 10名
試験会場 高崎

○3年次編入・転入学試験

試験日 平成20年9月13日
募集人員 25名
試験会場 高崎

○帰国生徒入試

試験日 平成20年11月24日
募集人員 若干名
試験会場 高崎

○推薦入試I

試験日 平成20年11月24日
募集人員 50名
試験会場 高崎、仙台

○推薦入試II

試験日 書類選考のため選抜試験なし
募集人員 45名

- 私費外国人留学生入試(1次)
試験日 平成20年11月24日
募集人員 25名
試験会場 高崎、東京
- 私費外国人留学生入試(2次)
試験日 平成20年12月21日
募集人員 若干名
試験会場 高崎、東京
- 社会人入試
試験日 平成20年11月24日
募集人員 若干名
試験会場 高崎
- 聴講生試験(20年度後期)
試験日 平成20年9月13日
募集人員 若干名
試験会場 高崎
- 科目等履修生試験(20年度後期)
試験日 平成20年9月13日
募集人員 若干名
試験会場 高崎
- 聴講生試験(21年度前期)
試験日 平成21年3月16日
募集人員 若干名
試験会場 高崎
- 科目等履修生試験(21年度前期)
試験日 平成21年3月16日
募集人員 若干名
試験会場 高崎
- 大学院地域政策研究科入試
- 博士前期課程秋季日程試験
試験日 平成20年9月13日
募集人員 20名
試験会場 高崎
- 博士前期課程春季日程試験
試験日 平成21年2月14日
募集人員 若干名
試験会場 高崎
- 博士後期課程試験
試験日 平成21年2月14日
募集人員 5名
試験会場 高崎
- 秋季日程聴講生試験
試験日 平成20年9月13日
募集人員 若干名
試験会場 高崎
- 秋季日程科目等履修生試験
試験日 平成20年9月13日
募集人員 若干名
試験会場 高崎
- 春季日程等履修生試験
試験日 平成21年3月16日
募集人員 若干名
試験会場 高崎
- 春季日程科目等履修生試験
試験日 平成21年3月16日
募集人員 若干名
試験会場 高崎
- 大学院経済・経営研究科入試
- 博士前期課程第1期試験
試験日 平成20年9月13日
募集人員 20名
試験会場 高崎
- 博士前期課程第2期試験
試験日 平成21年2月14日
募集人員 若干名
試験会場 高崎
- 博士後期課程試験
試験日 平成21年2月14日
募集人員 4名
試験会場 高崎
- 聴講生試験
試験日 平成21年3月16日
募集人員 若干名
試験会場 高崎
- 科目等履修生試験
試験日 平成21年3月16日
募集人員 若干名
試験会場 高崎

リレー講義

どなたでも
参加できます。
聴講無料。

(本講義は、経済学部の正規の授業です。経済学部の学生と一緒に受講していただきます。)

◆前期(経済学科担当)

「物流～その役割と仕組み～」

今年度は、「物流～その役割と仕組み～」と題して、(株)日通総合研究所の物流に関する専門家の皆様をお招きして特別講義を開講します。

物流は単に物を運ぶだけではなく、消費者の多様なニーズに応え、顧客の満足度を高めるために、生産と消費を結びつける最も効果的な方法や手段を探ることを目的としています。そのために、最適な輸送手段や輸送経路を選択します。また物流の流れ全体を最適なものにするために、システム化したり、ITを導入したり、ロジスティックを考えることも重要です。経済のグローバル化にともない、国内・国際物流の一体化が求められています。また、環境にやさしい「グリーン物流」のあり方も問われています。特に最近では、国民にとって安全かつ安心な物流に対しての関心が高まっています。

このようなテーマに焦点を合わせて、物流についての基礎を学び、物流が担う経済的な役割を理解することが今年の特別講義の目的です。そして、日本における物流業界の将来像を皆様とともに考えてまいります。

回	開講日	講義テーマ	講師
1	4月15日	物流とは ～経済における物流の位置づけ～	(株)日通総合研究所 経済学部 研究主査 佐藤 淳平
2	4月22日	トラック輸送 ～物流を支える基幹モード～	経済学部 担当部長 主任研究員 大島 弘明
3	5月13日	都市内物流 ～まちづくりとの調和を目指す取り組み～	物流技術環境部 環境グループ研究主査 笠原 将一
4	5月20日	鉄道輸送 ～鉄道貨物輸送の盛衰、そして復権へ～	経済学部 研究主査 菅 直
5	5月27日	航空輸送 ～スピーター・富竹加血輸送サービスへの発展～	経済学部 研究主査 淺井 俊一
6	6月3日	海上輸送 ～島国・日本の大動脈～	経済学部 研究主査 金澤 匡晃
7	6月10日	ロジスティクス ～経営の中核を占める企業活動～	ロジスティクス コンサルティング部 研究主事 伊津野 範博
8	6月17日	国際物流 ～企業活動のグローバル化に伴う展開～	経済学部 研究主事 町田 一兵
9	6月24日	物流システム ～物流現場とは何をしているところか～	物流技術環境部 輸送・作業品質グループ 研究主査 井上 文彦
10	7月1日	物流情報システム ～ITによる物流の見える化・効率化～	ITソリューション部 研究主査 上田 徹
11	7月8日	環境対策 ～地球環境に優しい物流を目指して～	物流技術環境部 環境グループ 研究主事 近江 典治
12	7月15日	トラックの構造と先進技術 ～安全と環境に向けた技術革新～	物流技術・安全グループ 研究主査 佐藤 大二郎
13	7月22日	物流業界の現状と将来像 ～産業と生活支援への更なる展開～	物流技術環境部 物流技術・安全グループ 主任研究員 村田 好正

◆後期(経営学科担当)

「国際化時代の企業経営とキャリア形成」

現在、私たちはかつて経験したことがない世界的な経済不況に見舞われています。多くの企業の業績の悪化、多くの派遣労働者や期間労働者の解雇、多くの企業の倒産など、これまでの常識では太刀打ちできない時代に入っています。

しかし、こうした極めて厳しい時代でも、いや、こうした時代だからこそ、国際的に果敢に挑戦しながら仕事をされるの方々や日本国内にはたくさんいらっしゃいます。本講義では、こうした方々の中から15名に入学していただき、グローバル環境下での仕事の楽しさや苦労、仕事上の工夫、夢、海外事情、資源、戦略、国際理解、歴史問題、期待される社員像など多くの現実的な事柄について学びます。

この特別講義は、グローバルという舞台の最前線で活躍されている方々のお話を直接伺える貴重な機会です。特に学生諸君は、この講義を通して、国際化時代を前提とした企業経営やキャリア形成における自分自身の在り方について千思万考してほしいと思います。

回	開講日	講義テーマ	講師
1	9月30日	世界で戦う夢づくり	キンセイ産業代表取締役 金子 正元
2	10月7日	企業・個人にとってのグローバル化とは？	同合顧問関連事業部副部長 松岡 篤史
3	10月14日	国際化時代の企業経営とキャリア形成	サンデン常務執行役員 安井 祐一
4	10月21日	異文化社会での企業活動とキャリア形成	富士重工情報企画部 副部長 渡辺 浩
5	10月28日	世界と世間	メテカルクリエーション会役員 堀 秀作
6	11月4日	黒職人からみたグローバル資源の活用	増田煉瓦代表取締役 増田 晋一
7	11月11日	日本小売業のアメリカ進出におけるビジネス演出	高島屋玉川店販売4部 副部長 橋本 亮
8	11月18日	私の新海外事情～日本から上海・ヴェトナムへ	馬場家具代表取締役 馬場 万庵彦
9	11月25日	グローバリズムと異文化理解	湘南興産代表取締役 橋本 則夫
10	12月2日	グローバル化する経済環境下における国際物流と人材戦略	近鉄エクスプレス執行役員世界本部 副本部長 田原 清彦
11	12月9日	グローバル企業の日本におけるビジネス展開、働くことの面白さ	水原製材メーカー・セルマスター 松村 洋治
12	12月16日	製造メーカーのグローバル戦略と期待される社員像～文科系社員は何でも来い！	三井精糖工業専務取締役 生産本部長 寺澤 隆之
13	1月13日	化学メーカーの海外営業	群衆化学工業海外営業本部 主査 一倉 三吾夫
14	1月20日	世界で戦う自分作り	豊田通商 巖田 剛史
15	1月27日	日本人が直面する東アジア歴史問題～まずは相手の心を知ろう	元東京財団研究員副ディレクター アシスタント 巖田 剛史

- 開講日時 平成21年4月15日～平成22年1月27日までの毎週水曜日 午後2時20分から午後3時50分まで
- 場 所 高崎経済大学 7号館 731番教室(入口3階) 高崎市上並町1300番地
- 受 講 料 無料
- 参加方法 事前申込は、不要です。当日、直接教室においてください。
- 問合せ先 高崎経済大学事務局教務課教務担当 電話027-344-6264(教務課直通)

平成20年度においては、15支部で支部総会が開催されました。支部総会の日程は決定次第、同窓会のホームページにて掲載しておりますので、ご不明な点がございましたら同窓会事務局までご連絡ください。

(同窓会ホームページアドレス <http://www.takakeidai-doso.gr.jp>)

平成20年度 支部総会開催地一覧

NO	開催日	支部名	参加数
1	4月19日(土)	桐生支部	24
2	7月13日(日)	石川支部	27
3	7月26日(土)	富山支部	28
4	8月23日(土)	三重支部	16
5	8月24日(日)	新潟支部	18
6	9月27日(土)	宮城支部	36
7	10月 3日(金)	札幌支部	77
8	10月15日(水)	群馬支部	184
9	10月17日(金)	東京支部	200
10	10月24日(金)	東海支部	67
11	10月25日(土)	広島支部	15
12	11月15日(土)	関西支部	36
13	11月29日(土)	大分支部	14
14	1月25日(日)	徳島支部	24
15	2月26日(木)	岩手支部	30



群馬支部総会



東京支部総会

高崎経済大学50年史販売中(2,000円)



購入方法

現金書留で2,000円を同窓会事務局までお送り下さい。
後日、郵送にて本誌をお送りいたします。

送付先

〒370-0801 群馬県高崎市上並榎町1300
高崎経済大学事務局学生課内 高崎経済大学同窓会
電話027-344-6262 FAX027-343-4830

平成20年度 (財)高崎経済大学後援会

後援会は、高崎経済大学の施設、設備の整備及び教育研究活動を助成し、もって大学教育の充実発展に寄与することを目的として様々な事業を行っております。

(1) 主な事業

- ・高崎経済大学の施設設備の整備に対する援助
- ・高崎経済大学における教育研究活動の助成
- ・高崎経済大学における研究業績の発表等の出版に対する援助
- ・高崎経済大学の教職員及び学生の福利厚生事業に対する援助

(2) 所有施設

- ・ 高経会館 高崎市下小埜町1461
- ・ 白馬セミナーハウス 長野県北安曇郡白馬村大字北城3020
- ・ 軽井沢山荘 長野県北佐久郡軽井沢町大字菟地字牛道514-71
- ・ マクドナルド高崎経済大学店 高崎市上並榎町1300 (高崎経済大学内)

(3) 支部総会

平成20年度の支部総会が全国8会場で開催されました。開催日と参加人数については以下のとおりです。

支部名	開催日	開催地	人数	支部名	開催日	開催地	人数
北海道	9/21	札幌	23	東北	9/28	仙台	63
関東甲信越	9/ 7	高崎	181	東海	10/19	名古屋	43
北陸	11/ 9	金沢	30	近畿	11/16	大阪	9
山陰・山陽	10/26	岡山	8	九州	11/30	福岡	16

(※四国支部は山陰・山陽支部と隔年交互開催)

支部総会の目的は、後援会や大学の現況を保護者の方に報告しご理解やご支援を願うものです。当日は大学の関係者から前年度の事業及び会計報告、今年度の事業計画や予算の説明がなされました。



大学広報

図書館便り

図書館資料の所蔵状況

平成20年12月末現在の図書、雑誌のほか所蔵している一覧です。

1.所蔵数

区 分	和 書	洋 書	合 計(冊)
0 総 記	10,595	4,457	15,052
1 宗 教 哲 学	10,923	1,819	12,742
2 歴 史 地 理	41,544	2,006	43,550
3 社 会 科 学	106,813	24,382	131,195
4 自 然 科 学	11,828	1,161	12,989
5 技 術 工 学	12,457	2,275	14,732
6 産 業	23,830	3,435	27,265
7 芸 術	5,152	293	5,445
8 言 語	8,012	2,938	10,950
9 文 学	11,051	2,154	13,205
そ の 他	3,348	4	3,352
小 計	245,553	44,924	290,477
(上記の内郷土資料)	4,407	4	4,411
合 計	245,553	44,924	290,477

2.雑誌数

種 別	和 雑 誌	洋 雑 誌	合 計(種)
購 入	347	332	679
寄 贈 ほ か	1,016	13	1,029
合 計	1,363	345	1,708

3.視聴覚資料数

種 別	保有数(タイトル数)
C D	248
カセット・テープ	260
ビデオ・テープ	2,526
D V D	581
L D	29
CD・DVD-ROM	590
マイクロフィルム	8
マイクロフィッシュ	1
その他	25
合 計	4,268

4.新聞保有数

種 別	保有数(紙)
和 新 聞	21
洋 新 聞	7
合 計	28

5.他大学論集・紀要

種 別	保有数(紙)
和 誌	1,620
洋 誌	0
合 計	1,620

貸出冊数及び入館者数

(平成20年4月～平成20年12月末)

区 分	学 生	教 職 員	一 般	合計(冊・人)
貸出冊数	21,306	1,636	1,582	24,524
入館者数	155,125	1,830	9,867	166,822

附属情報センター

■ 設置目的

附属情報センターは、高度情報化による社会的背景の大きな変化に対応するため、平成12年7月に設置されたもので、高崎経済大学における基幹情報システムを統括して、情報基盤の整備推進を図り、学術研究及び教育の向上に資することを目的としている。

■ 事業内容

特に以下に掲げる事業内容のうち、(3)については成果を電子的なアーカイブとして蓄積し情報発信の資源とすべく取り組むものであり、また(4)については大学の事務改善を積極的に推進する取り組みであり、今後の重要な事業の一つである。

- (1) 高崎経済大学における情報ネットワークシステムの構築・運用・管理に関すること。
- (2) 高度学術情報の収集、研究及び応用に関する技術支援に関すること。
- (3) 情報ネットワークシステムを活用した研究・教育形態の構築とその成果の本学及び地域社会への還元に関すること。
- (4) 情報ネットワークシステムを活用した大学事務運営システムの構築を推進し、大学の事務改善に資すること。
- (5) 学外情報ネットワークとの連携及びその利用に関すること。
- (6) 情報セキュリティポリシーの策定・運用管理に関すること。
- (7) 情報ネットワークシステムを活用した本学広報活動の支援に関すること。
- (8) その他情報センターの目的を達成するために必要な事業。

■ 教育用コンピュータ設置状況(平成21年1月1日現在)

教室名	学生用パソコン	教員用パソコン
1号館3階131教室	40台	1台
1号館3階135教室	40台	1台
3号館2階321教室	32台	1台
3号館3階331教室	80台	1台
6号館4階641教室	60台	1台
6号館4階642教室	40台	1台
6号館4階643教室	40台	1台
6号館4階644教室	60台	1台
附属図書館4階コンピュータ室	28台	
大学院棟 院生室	31台	
大学院棟 O A ルーム	6台	
大学院棟 421教室	2台	
合 計	459台	8台

■ 学生向け講習会の実施状況

パソコン講習会－パソコンスキルアップ講座（全学生対象）

・ワード活用講座

内 容：論文などの大量な文書を作成する場合の Word の機能、数式エディタの利用、Excel データの活用についての講習

回 数：計 1 回（実施日：平成 20 年 8 月 11 日）

受講者数：15 人

・エクセル活用講座

内 容：日常生活の身近な事例を使った Excel の表計算機能についての講習

回 数：計 1 回（実施日：平成 20 年 8 月 11 日）

受講者数：12 人

・ホームページ作成講座

内 容：Web 作成の基本的な知識について理解し、ホームページ作成ソフトを使った見栄えの良いホームページの作成方法についての講習

回 数：計 1 回（実施日：平成 20 年 8 月 12 日）

受講者数：10 人

・プレゼンテーション講座

内 容：プレゼンテーションの進め方であるシナリオ作成からプレゼンテーション内容の構成およびコンテンツの作成方法、発表の仕方についての講習

回 数：計 1 回（実施日：平成 20 年 8 月 13 日）

受講者数：13 人

パソコン講習会の講習風景



経済学会

■論集『高崎経済大学論集』第51巻 第3号・第4号(中村忠教授 退職記念号)発行
『Intro～まなびへのいざない～』発行

■平成20年度第3回学術講演会

日 時：平成20年11月26日(水) 13:30～15:00

場 所：高崎経済大学 附属図書館ホール

講 師：長坂 純 氏(明治大学法学部教授)

演 題：『市民生活と法

－役務(サービス)提供契約の多様化と消費者被害の救済－』

参加者：43人

■平成20年度第4回学術講演会

日 時：平成20年12月4日(木) 14:20～15:50

場 所：高崎経済大学 附属図書館ホール

講 師：吉川 真由美 氏

(国連女性開発基金 日本国内委員会理事)

演 題：『企業と国際貢献』

参加者：79人



■中村 忠 教授 退職記念講演会

日 時：平成21年1月14日(水) 14:20～15:50

場 所：高崎経済大学 附属図書館ホール

講 師：中村 忠 教授(高崎経済大学経済学部)

演 題：『入会林野の現状と入会権研究の動向とその課題について』

参加者：50人



地域政策学会

■論集『地域政策研究』第11巻 第3号・第4号発行

『地域政策学部卒業論文・大学院地域政策研究科修士論文』論文要旨集発行

■平成20年度第2回学術文化講演会

日 時：平成20年12月9日(火) 14:30～16:30

場 所：高崎経済大学 2号館 221教室

講 師：青木 宏一郎 氏(千葉大学園芸学部非常勤講師)

演 題：『緑地環境の評価と可能性－日本再生の鍵は、みどり産業の再生－』

参加者：276人



産業研究所

■第70回産業研究所公開講演会

日時：平成20年11月14日(金) 12:40～14:10
場所：高崎経済大学 1号館111教室
講師：西尾 隆氏(国際基督教大学教養学部教授)
演題：『協働と競争のまちづくり』
参加者：237人



■第31回市民公開シンポジウム

日時：平成20年12月3日(水) 14:30～17:00
場所：高崎市総合福祉センター たまごホール
テーマ：『新高崎市の商工業振興を考える』

パネリスト	原 浩一郎	氏(高崎商工会議所 会頭)
パネリスト	高 橋 基 治	氏(高崎市箕郷商工会 会長)
パネリスト	中 島 正 三	氏(高崎市榛名商工会 会長)
パネリスト	追 川 清	氏(高崎市倉渕商工会 会長)
パネリスト	相 原 武	氏(高崎市新町商工会 会長)
パネリスト	後 閑 泰 司	氏(高崎市群馬商工会 副会長)
パネリスト	座 間 愛 知	氏(高崎市 副市長)
コメンテーター	戸 所 隆	教授(高崎経済大学 地域政策学部)
コメンテーター	村 山 元 展	教授(高崎経済大学 地域政策学部)
コメンテーター	佐々木 茂	教授(高崎経済大学 経済学部)
コメンテーター	河 藤 佳 彦	准教授(高崎経済大学 地域政策学部)
コーディネーター	西 野 寿 章	教授(高崎経済大学附属産業研究所所長)

参加者：94人

地域政策研究センター

■附属地域政策研究センター創立10周年記念シンポジウム

日時：平成20年11月4日(火) 15:00～18:00
場所：高崎ビューホテル 「あかぎ」
テーマ：『地域政策を考える-2030年へのシナリオ

～大学と連携した高崎の元気再生～』

講師：阿部 孝夫氏(川崎市市長・元高崎経済大学教授)
演題：『地域政策への提言』

パネリスト	阿 部 孝 夫	氏(川崎市市長・元高崎経済大学教授)
パネリスト	座 間 愛 知	氏(高崎市 副市長)
パネリスト	久 米 良 昭	教授(政策研究大学院大学)
パネリスト	大 宮 登	教授(高崎経済大学副学長)
コーディネーター	佐々木 茂	教授(高崎経済大学附属地域政策研究センター所長)

参加者：250人



4月1日から変わります！

詳しくは高経大HPで <http://www.tcue.ac.jp/>

自転車駐輪場の変更

駐輪が指定場所以外禁止になります。駐輪許可区域は下図中、新設駐輪場、既設駐輪場、仮設駐輪場の3種類です。今後は、構内での適正な駐輪をお願いします。

オートバイの構内乗り入れ禁止

原動機付自転車も含め、学生や教員及び事務員、全てのオートバイが構内乗り入れ禁止になります。今後は、大学南東に新設するオートバイ置場に駐輪してください。構内に乗り入れた車両は、学生課で厳重に取締りをいたします。駐輪場所については下図をご覧ください。

構内全面禁煙

平成20年度まで段階的な分煙を行ってきましたが、新年度から4箇所の喫煙所以外、構内は全て禁煙になります。歩き煙草、部室等での喫煙も禁止です。喫煙者の方のご理解とご協力をお願いします。喫煙所の位置は下図参照。

鳥川

